

臺南市112年登革熱防治 跨局處工作小組

第六次會議

2023.06.15

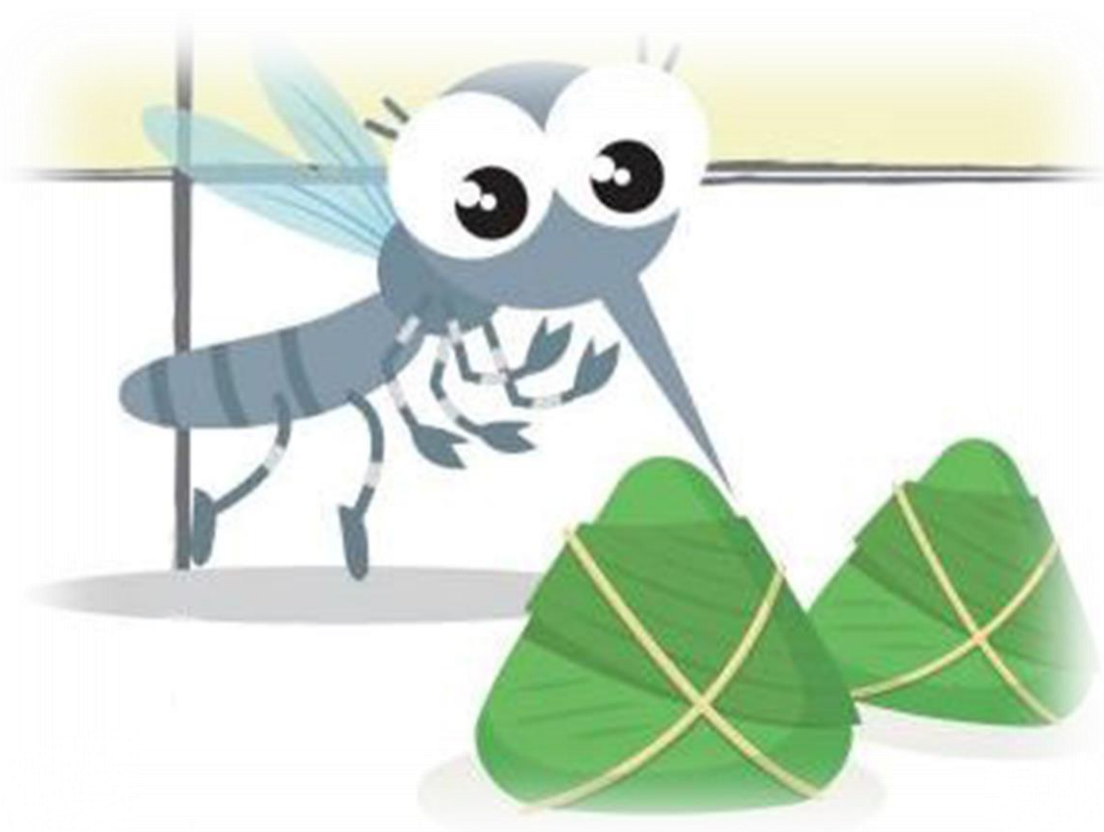

臺南市112年登革熱防治跨局處工作小組 第六次會議 議程表

- 一、目的：分析登革熱及茲卡病毒感染症疫情現況及協調各局處、區公所需配合事項。
- 二、時間：112年6月15日（星期四）下午2時40分
- 三、地點：臺南市政府永華市政中心2樓西側會議室（安平區永華路二段6號）
- 四、主持人：邱副秘書長忠川
- 五、議程表：

時間	內容
14：10～14：40	簽到(可進行視訊測試)
14：40～14：50	主席致詞
14：50～15：10	上次列管事項辦理情形說明
15：10～16：10	登革熱防治中心、環境保護局、工務局、北區區公所、水利局
16：10～16：20	提案討論及臨時動議
16：20～	散會

簡報大綱

列管事項辦理情形

登革熱防治

- 疫情分析
- 防治現況
- 公權力執行

會議及新聞稿發布

各項活動

列管事項辦理情形

序號	編號	列管/會議 決議事項	主辦 單位	前次 辦理情形	本次 辦理情形	建議列管	決議列管
1	1120413-1	有關登革熱現場化學防治請登革熱防治中心製作SOP或教學影片供區公所同仁熟悉作業流程	登革熱防治中心 化學組	影片已製作畢，已函文各區公所並納入針對區公所化學防治之教育訓練中。	教育訓練已於5月31日前全部辦理完畢	<input checked="" type="checkbox"/> 解除列管 <input type="checkbox"/> 繼續列管 <input type="checkbox"/> 自行列管	<input type="checkbox"/> 解除列管 <input type="checkbox"/> 繼續列管 <input type="checkbox"/> 自行列管
2	1120511-1	有關陸嘉社區登革熱環境巡查，請協助函文權管單位詳加注意積水容器清除，減少病媒蚊孳生。	登革熱防治中心 蚊媒組		1. 致電聯陸軍砲指部政戰綜合處，高政戰官表示：目前每週均有排定行程進行路嘉社區週邊環境巡查。 2. 已函文請權管單位加強環境管理及孳生源清除工作，降低登革熱流行風險。	<input checked="" type="checkbox"/> 解除列管 <input type="checkbox"/> 繼續列管 <input type="checkbox"/> 自行列管	<input type="checkbox"/> 解除列管 <input type="checkbox"/> 繼續列管 <input type="checkbox"/> 自行列管

列管事項辦理情形

序號	編號	列管/會議 決議事項	主辦 單位	前次 辦理情形	本次 辦理情形	建議列管	決議列管
3	1120511-2	有關市立體育公園發現1陽性容器(馬桶水箱)，請體育局加強環境巡查。	體育局		本局轄管永華及新營體育園區皆定期進行環境清潔及整理維護，同時加強環境衛生檢查及配合本府登革熱防治措施。	<input checked="" type="checkbox"/> 解除列管 <input type="checkbox"/> 繼續列管 <input type="checkbox"/> 自行列管	<input type="checkbox"/> 解除列管 <input type="checkbox"/> 繼續列管 <input type="checkbox"/> 自行列管
4	1120511-3	請各區針對資源回收廠及個體業者加強環境巡查並衛教業者注意環境整理減少積水容器產生	各區公所回報 由 環保局彙整		1. 本局加強資源回收廠及個體業者環境巡查，共稽查416場次，清除88個積水容器，衛教332人；各區公所資源回收巡查成果，共巡查158場次，清除201個積水容器，衛教268人。 2. 因積水容器或違規堆置有病媒蚊孳生之虞遭本局裁罰之資收戶，本局及各區公所已於6月9日前完成複查及勸導改善。(區公所巡查統計如附件)	<input checked="" type="checkbox"/> 解除列管 <input type="checkbox"/> 繼續列管 <input type="checkbox"/> 自行列管	<input type="checkbox"/> 解除列管 <input type="checkbox"/> 繼續列管 <input type="checkbox"/> 自行列管

列管事項辦理情形

序號	編號	列管/會議 決議事項	主辦 單位	前次 辦理情形	本次 辦理情形	建議列管	決議列管
5	1120511-4	提醒水利局清淤量應要在汛期前加強清淤，且落實督導之責及針對PCM公司監造管考並於6月份針對區排清淤量能及監造相關細節再報告一次。	水利局		<p>1. 每年度汛期結束後，本局即於防汛會議請各單位盤點隔年度汛期前加強清淤地點及數量，尤其瓶頸段及易淹水地區等，於後續每月防汛會議持續追蹤列管，本年度汛期前重點清淤排水路約238公里，皆於汛期前完成清淤。</p> <p>2. 相關工作細節如簡報資料。</p>	<input checked="" type="checkbox"/> 解除列管 <input type="checkbox"/> 繼續列管 <input type="checkbox"/> 自行列管	<input type="checkbox"/> 解除列管 <input type="checkbox"/> 繼續列管 <input type="checkbox"/> 自行列管

登革熱疫情現況

- 112年全國本土確診為**1**例，境外移入累計至**45**例，臺南市本土個案為**1**例及境外移入為**7**例。
- 112年國外疫情以**馬來西亞**為最高，累計至5月31日止共**45,048**例；次高國家為**菲律賓**，累計至5月13日止共**48,109**例。
- 112年與111年同期疫情相比，各國病例人數均為增加，其中**增加最顯著的為馬來西亞**，與111年相比增加**28,572**人。

登革熱	地區	本土 確診	境外 確診	備註
	全國	3 (臺南市)	45 (臺中市9、高雄市7、臺南市7、臺北市6、桃園市4、新北市4、新竹市2、花蓮縣2、屏東縣1、臺東縣1、新竹縣1、雲林縣1)	【感染源國家】 印尼15、馬來西亞11、越南7、泰國6、馬爾地夫3、印度2、菲律賓1
	臺南市	3 (仁德區成功里2、仁和里1)	7 (東區崇文里、歸仁區大潭里、善化區小新里、新化區協興里、東區大同里、善化區光文里、永康區大橋里)	本土第1、2例：第一型 本土第3例：無法分型 境外第1、2、7例：第二型 境外第3、4、5例：第一型 境外第6例：第四型

國際疫情					
國家	2023病例數 (死亡數)	2023 統計 截止點	2022年同期病例數 (死亡數)	2022同期 統計截止點	與2022同期 比較
菲律賓 ^{*1}	48,109 (176)	5/13	27,686 (150)	5/14	增加20,423人
			35,155 (181)人	5/28	增加12,954人
越南 ^{*1}	33,695 (8)	5/28	62,966 (29)	6/12	減少29,271人
			36,544 (17)	5/22	減少2,849人
馬來西亞 ^{*2}	45,048 (28)	5/24 (5/31)	16,476 (9)	5/30 (5/22)	增加28,572人
泰國 ^{*3}	19,503 (17)	6/7	3,386 (3)	6/8	增加16,117人
柬埔寨 ^{*1}	3,051(5)	5/28	1,624 (4)	6/5	增加1,427人
			1,624(1)	5/28	增加1,427人
斯里蘭卡 ^{*4}	33,680 (-)	6/2	20,835 (-)	6/10	增加12,845人
印尼	-	-	-	-	-
寮國 ^{*1}	2,517 (0)	5/28	890(0)	6/12	增加1,627人
			669 (0)	5/29	增加1,848人
新加坡 ^{*5}	3,567 (-)	6/9	14,321(-)	6/10	減少10,754人
帛琉 ^{*1}	4(-)	5/28	18 (-)	6/5	減少14人

資料來源：*¹WPRO、*²iDengue、*³泰國衛生部、*⁴斯里蘭卡衛生部、*⁵新加坡環境局

國籍	本國籍	
性別	女	
年齡	49	
居住地	仁德區成功里	
通報日	6/11	
發病日	6/4	
隱藏日	7	
病毒血症期	6/3/-6/9	
症狀	發燒、頭暈、身體出現紅疹（右半部較多）	
研判結果	NS1陽性、IgM陽性、IgG陰性、PCR陽性，第一型	
旅遊史	4/1~5/19中國探親	
活動史	1	5/19 晚間8：28自高雄小港機場入境，案子接送返回臺南
	2	5/20~6/1（均未至公司上班） 仁德區二空市場採買食材及二空郵局寄送東西，三餐家中自理
	3	6/2（晚間18：00抵達宜蘭縣羅東鎮） 臺南出發，與同行者1名前往宜蘭縣羅東鎮拜訪友人（居住一晚）
	4	6/3（下午14：00抵達花蓮縣壽豐鄉） 自宜蘭出發抵達花蓮縣壽豐鄉拜訪友人（居住二晚）
	5	6/4出現發燒、頭暈症狀；6/5晚間18：50至花蓮診所看診
	6	6/6（中午抵達高雄） 至高雄市左營區拜訪友人（居住一晚）
	7	6/7（返臺南住處） 晚間22：30因發燒、皮膚紅疹，至市立醫院就醫，6/8凌晨1：23返家休養
	8	6/9-6/10在家休養，三餐由案子處理。
	9	6/10仍有發燒、頭暈、紅疹症狀，至成大醫院就醫
	10	6/11成大醫院予以登革熱NS1快篩陽性並通報，6/12出院返家休養

臺南市本土確診登革熱第一例

次一波感染觀察時間：6/14-7/5

社區警戒解除日

7/6

密度調查及化學防治

0611仁德區個案居住地（50公尺）密度調查結果：

- 已完成個案戶內壓罐作業並給予防蚊液並對其衛教宣導。
- 戶內積水容器1個，戶外積水容器9個，共10個積水容器，無陽性，均已清除倒置或投藥。

0612仁德區個案居住地（200公尺）及活動地強力孳清：

- 共發現130個積水容器，室內62個，室外68個，陽性7個，共開立舉發單5張（保華路*2、成功一街*3）。
- 所有積水容器均已清除倒置或投藥，工地內掃蚊後捕獲2隻埃及斑蚊（雌）。

0613仁德區居住地、活動地戶內外化學防治及擴大孳清動員

- 完噴戶數116戶+2戶（地下室公共空間）。
- 共發現93個積水容器，陽性2個（保華路*2）。
- 擴大採血42人。

0611-0613合計總動員人數209人，衛教264人

國籍	本國籍 (擴採)	
性別	女	
年齡	70	
居住地	仁德區仁和里	
通報日	6/13	
發病日	6/13	
隱藏日	0	
病毒血症期	6/12-6/18	
症狀	頭痛、發燒	
研判結果	NS1陽性、IgM陰性、IgG陰性、PCR陽性，第一型	
旅遊史	無	
活動史	1	5/30、6/2、6/6、6/13 到南區大同路二段620巷13號公英教會上課
	2	6/12 住家活動
	3	6/10、6/11 上午6點到6點半之間有到二空市場採買
	4	6/9 曾與朋友到高雄市大樹區佛光山佛陀紀念公園活動

臺南市本土確診登革熱第二例

次一波感染觀察時間：6/23-7/14

社區警戒解除日

7/15

密度調查及化學防治

- 0613已完成住家壓罐*9。
- 0613密度調查結果：積水容器*5、陽性容器*0
- 0615戶內外化學防治

國籍	本國籍 (擴採)	
性別	女	
年齡	77	
居住地	仁德區成功里	
通報日	6/14	
發病日	6/3	
隱藏日	11	
病毒血症期	6/5-6/11	
症狀	發燒(38°C以上)、頭痛、肌肉痛	
研判結果	NS1陰性、IgM陽性、IgG陽性、PCR陰性，無法分型	
旅遊史	無	
活動史	1	5/31、6/3、6/6、6/12、6/14 德東診所看診
	2	6/5 到崇德市場採買

臺南市本土確診登革熱第三例

次一波感染觀察時間：6/13-7/4

社區警戒解除日

7/5

密度調查及化學防治

- 0615完成住家壓罐及密度調查
- 0615市場戶外化學防治
- 0616住家戶內外化學防治

仁德區【6/13 - 6/16化學防治範圍期程】



本土確診登革熱第二例【6/15南區大忠里、大恩里活動地戶內化學防治】



本土確診登革熱第三例【6/15東區崇學里活動地戶外化學防治】

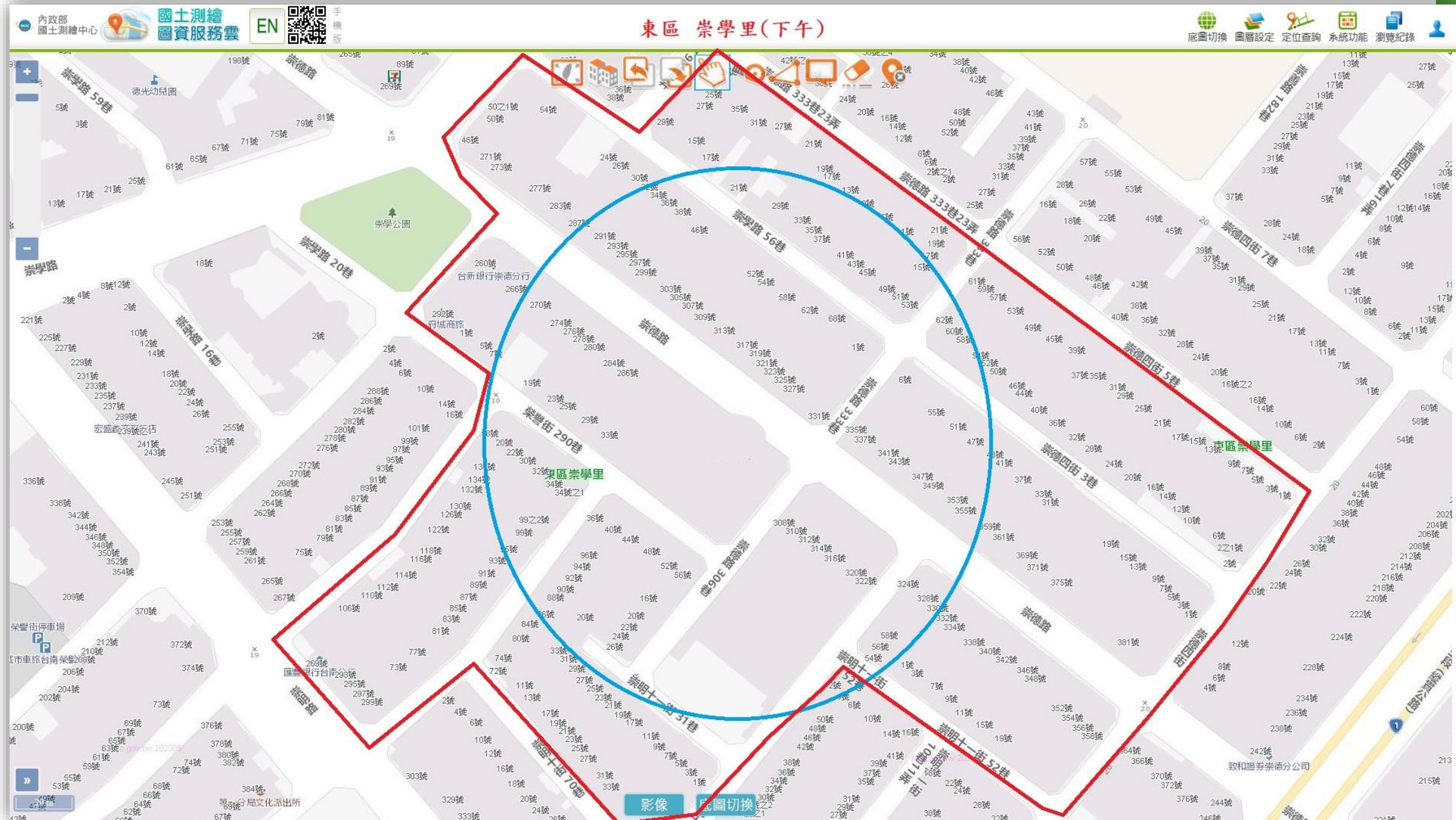

重點防治作為

- 持續加強個案住家及活動地周邊之病媒蚊密度調查、孳生源清除。
- 6/12開設仁德區區級會議
- 6/15開設112年流行疫情指揮中心二級會議
- **6/14-6/18仁德區仁和里二空新城A區管理室**，設置採血站進行擴採(包括二空市場攤販、工地工人)。
 - 時間：上午8：30-11：30、下午2：00-8：00
 - **請東興檢驗中心預備啟動檢驗作業。**
- 函文醫療院所並親送快篩試劑至東區10家診所、仁德區11家診所、南區3家診所，及台南市立醫院、成大醫院、新樓醫院、郭綜合醫院，請合約院所務必詢問TOCC並善用快篩試劑進行診斷通報。
- 函文臺南市醫師公會及診所協會協助通知會員，加強TOCC詢問及通報。
- 預計每日**3點半**發布新聞稿，內容包括疫情概況、防治作為及衛教宣導。
- 里辦公室、活動中心、電梯及管理委員會布告欄等公告區域**張貼裁處公告**

(依據本市112年04月01日起，本市公、私場所所有人、管理人或使用人及民眾應主動清除場所內之登革熱及其他孳生源。凡未主動清除者，本府衛生局依傳染病防治法第25條第2項及第70條第1項第1款規定，處新臺幣**3,000元**以上15,000元以下罰鍰)

阻絕疫情擴散

- 疫情調查
- 即時防治



- 場域管理、環境孳清
- 運用登革熱病媒蚊孳生源自我檢查表
- 自我健康監測

- TOCC詢問
- 鼓勵院所通報
- 善用NS1快篩

登革熱病媒蚊孳生源自我檢查表

登革熱/屈公病病媒蚊孳生源自我檢查表

檢查日期：____年____月____日

檢查地點：縣(市)____鄉鎮市(區)____村(里)____路(街)____段____巷____號

一、您的住家屋外或周圍環境是否有下列容器：			
1.空瓶、空罐	有 <input type="checkbox"/>	無 <input type="checkbox"/>	是 <input type="checkbox"/> 否 <input type="checkbox"/>
2.陶甕、水缸	有 <input type="checkbox"/>	無 <input type="checkbox"/>	是 <input type="checkbox"/> 否 <input type="checkbox"/>
3.杯子、碟子、盤子、碗	有 <input type="checkbox"/>	無 <input type="checkbox"/>	是 <input type="checkbox"/> 否 <input type="checkbox"/>
4.鍋、壺	有 <input type="checkbox"/>	無 <input type="checkbox"/>	是 <input type="checkbox"/> 否 <input type="checkbox"/>
5.保麗龍製品或塑膠製品、免洗餐具	有 <input type="checkbox"/>	無 <input type="checkbox"/>	是 <input type="checkbox"/> 否 <input type="checkbox"/>
6.桶子(木桶、鐵桶、塑膠桶等)	有 <input type="checkbox"/>	無 <input type="checkbox"/>	是 <input type="checkbox"/> 否 <input type="checkbox"/>
7.椰子殼	有 <input type="checkbox"/>	無 <input type="checkbox"/>	是 <input type="checkbox"/> 否 <input type="checkbox"/>
8.廢輪胎、廢安全帽	有 <input type="checkbox"/>	無 <input type="checkbox"/>	是 <input type="checkbox"/> 否 <input type="checkbox"/>
9.屋簷旁排水管、帆布、遮雨棚	有 <input type="checkbox"/>	無 <input type="checkbox"/>	是 <input type="checkbox"/> 否 <input type="checkbox"/>
10.廢棄冰箱、洗衣機、馬桶或水族箱	有 <input type="checkbox"/>	無 <input type="checkbox"/>	是 <input type="checkbox"/> 否 <input type="checkbox"/>
11.不使用或未加蓋的水塔(蓄水塔)	有 <input type="checkbox"/>	無 <input type="checkbox"/>	是 <input type="checkbox"/> 否 <input type="checkbox"/>
12.未使用中的冷氣、冷卻水塔、冷飲櫃	有 <input type="checkbox"/>	無 <input type="checkbox"/>	是 <input type="checkbox"/> 否 <input type="checkbox"/>
13.大型儲水桶有無加蓋或蓋細紗網	有 <input type="checkbox"/>	無 <input type="checkbox"/>	是 <input type="checkbox"/> 否 <input type="checkbox"/>
14.寵物水盤、雞、鴨、家禽、鳥籠或碼舍內飲水槽、馬槽水	有 <input type="checkbox"/>	無 <input type="checkbox"/>	是 <input type="checkbox"/> 否 <input type="checkbox"/>
15.積水地下室	有 <input type="checkbox"/>	無 <input type="checkbox"/>	是 <input type="checkbox"/> 否 <input type="checkbox"/>
16.地下室內的集水井	有 <input type="checkbox"/>	無 <input type="checkbox"/>	是 <input type="checkbox"/> 否 <input type="checkbox"/>
17.自來水表或瓦斯表	有 <input type="checkbox"/>	無 <input type="checkbox"/>	是 <input type="checkbox"/> 否 <input type="checkbox"/>

18.門外信箱	有 <input type="checkbox"/>	無 <input type="checkbox"/>	內部是否漏水或積水？	是 <input type="checkbox"/>	否 <input type="checkbox"/>
19.燒金紙的桶子	有 <input type="checkbox"/>	無 <input type="checkbox"/>	是否倒置保持乾燥？	是 <input type="checkbox"/>	否 <input type="checkbox"/>
20.雨鞋、雨衣	有 <input type="checkbox"/>	無 <input type="checkbox"/>		是 <input type="checkbox"/>	否 <input type="checkbox"/>
21.天然積水容器(竹籬笆竹節頂端、竹筒、樹幹上的樹洞、大型樹葉)	有 <input type="checkbox"/>	無 <input type="checkbox"/>	是否以土壤滿並種小花等植物？	是 <input type="checkbox"/>	否 <input type="checkbox"/>
22.旗座水泥格上及其他可積水之水管	有 <input type="checkbox"/>	無 <input type="checkbox"/>	把水倒掉，若暫不使用則封住開口。	是 <input type="checkbox"/>	否 <input type="checkbox"/>
23.假山造型水池(凹槽處)、冷氣機滴水	有 <input type="checkbox"/>	無 <input type="checkbox"/>	是否有子孓孳生？	是 <input type="checkbox"/>	否 <input type="checkbox"/>
24.水溝積水有子孓孳生	有 <input type="checkbox"/>	無 <input type="checkbox"/>	裡面是否阻塞？(若有請立即疏通)	是 <input type="checkbox"/>	否 <input type="checkbox"/>
25.其他(任何容器或雜物)	有 <input type="checkbox"/>	無 <input type="checkbox"/>			
二、您的住宅內是否有下列容器？					
26.花盤、花瓶、插水生植物容器(如：萬年青、黃金葛等)	有 <input type="checkbox"/>	無 <input type="checkbox"/>	是否一週換水一次，並洗刷乾淨？	是 <input type="checkbox"/>	否 <input type="checkbox"/>
27.澆花灑水桶、花盆盆栽底盤	有 <input type="checkbox"/>	無 <input type="checkbox"/>	是否洗刷乾淨？不用時是否倒置？	是 <input type="checkbox"/>	否 <input type="checkbox"/>
28.貯水容器(水缸、水泥槽、水桶、陶甕等或盛裝寵物飲水容器)	有 <input type="checkbox"/>	無 <input type="checkbox"/>	一週換水一次，並洗刷乾淨？貯水容器是否有加蓋密封？	是 <input type="checkbox"/>	否 <input type="checkbox"/>
29.冰箱底盤、烘碗機底盤、開飲機底盤、泡茶用水盤	有 <input type="checkbox"/>	無 <input type="checkbox"/>	是否一週換水一次，並洗刷乾淨？	是 <input type="checkbox"/>	否 <input type="checkbox"/>
30.其他	有 <input type="checkbox"/>	無 <input type="checkbox"/>			
總計					

註1：本表在學校、社區實施衛生教育或追蹤執行情形時使用(內容可依實施種類之實際情況調整)。

2：發現大型孳亂點/孳生源請以電話通知環保局/衛生所(局)

誘卵桶指數【監測區】

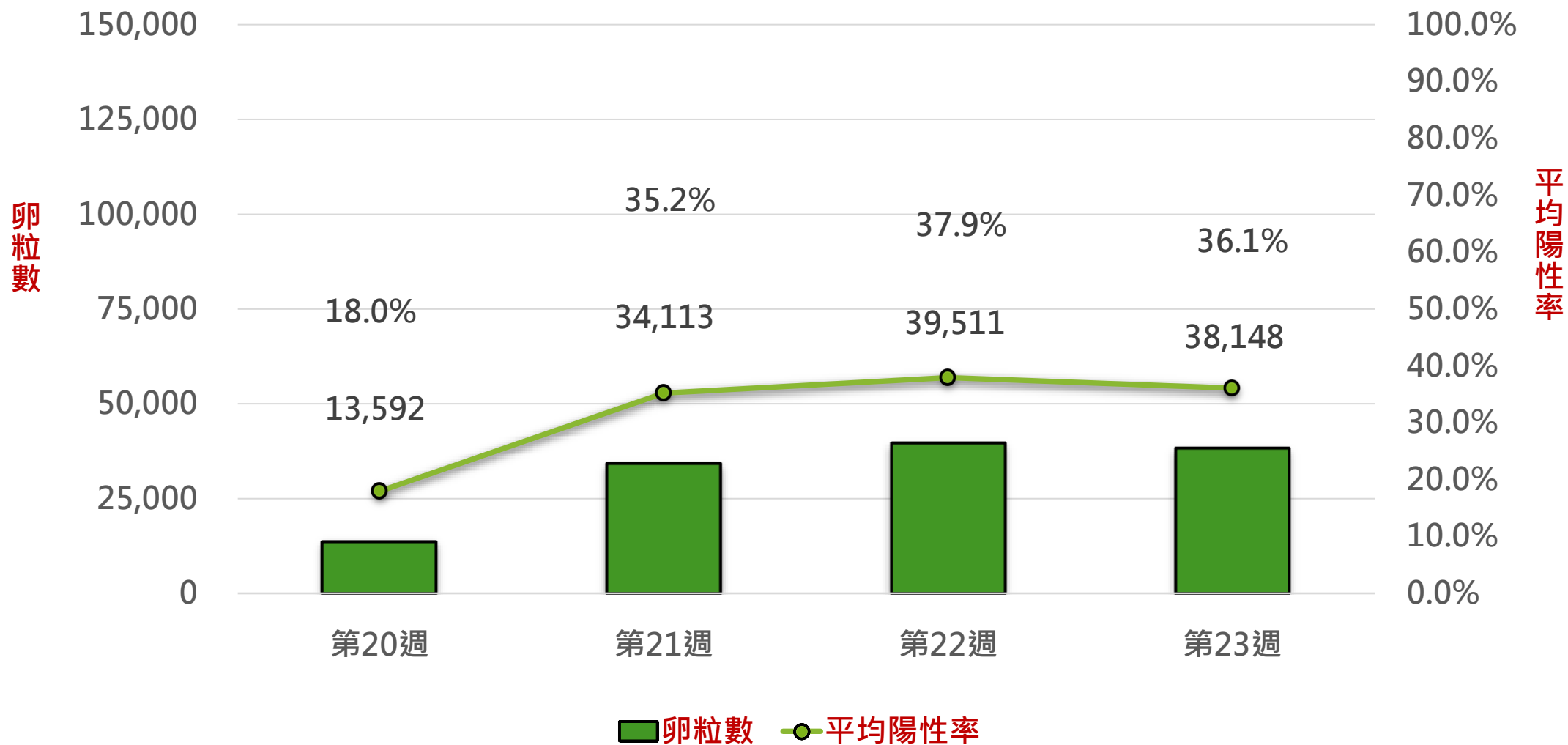

誘卵桶陽性率40%以上高風險里別外部稽查【5月份】

- 針對誘卵桶陽性率或布氏級數較高之區里進行稽查，共完成**216**里次，孳清**12,825**戶，調查**2,612**個積水容器，查獲**223**個陽性容器並完成清除，動員**836**人次，衛教**10,459**人次。
- 另中心暨衛生所複查積水容器數**2,294**個，陽性容器數**93**個。

區域	里次	動員孳清戶數	調查積水容器數	查獲陽性容器數	動員人次	衛教人次	中心複查積水容器數	中心複查陽性容器數
合計	216	12,825	2,612	223	836	10,459	2,294	93
中西區	10	800	107	9	39	312	90	4
仁德區	18	1,028	382	11	40	430	246	10
北區	26	1,600	365	22	62	1,473	274	7
永康區	13	1,201	245	29	43	924	113	1
安平區	14	1,120	243	10	378	287	185	6
安南區	73	3,926	747	103	147	3,612	820	18
東區	24	1,250	202	12	50	1,316	196	7
南區	35	1,850	316	27	74	2,103	350	40
新營區	1	50	5	0	3	2	4	0
歸仁區	2	200	50	12	9	212	16	0

病媒蚊陽性容器樣態調查【5月份】

■ 陽性容器仍以桶、缸、甕、盆 (66.3%) 為最多，加強民眾衛教，如容器不用時請清除或倒置。

種類	桶、缸、甕、盆	杯、瓶、碗、罐、盒	各式底盤	其他	花瓶	帆布、塑膠布	水塔、冷卻水塔	保利龍、箱盤、塑膠籃	馬桶、水箱	水溝	輪胎	地下室、防空洞	合計
5月份陽性容器數	207	33	27	27	7	7	2	2	0	0	0	0	312
百分比	66.3%	10.6%	8.7%	8.7%	2.2%	2.2%	0.6%	0.6%	0.0%	0.0%	0.0%	0.0%	100%

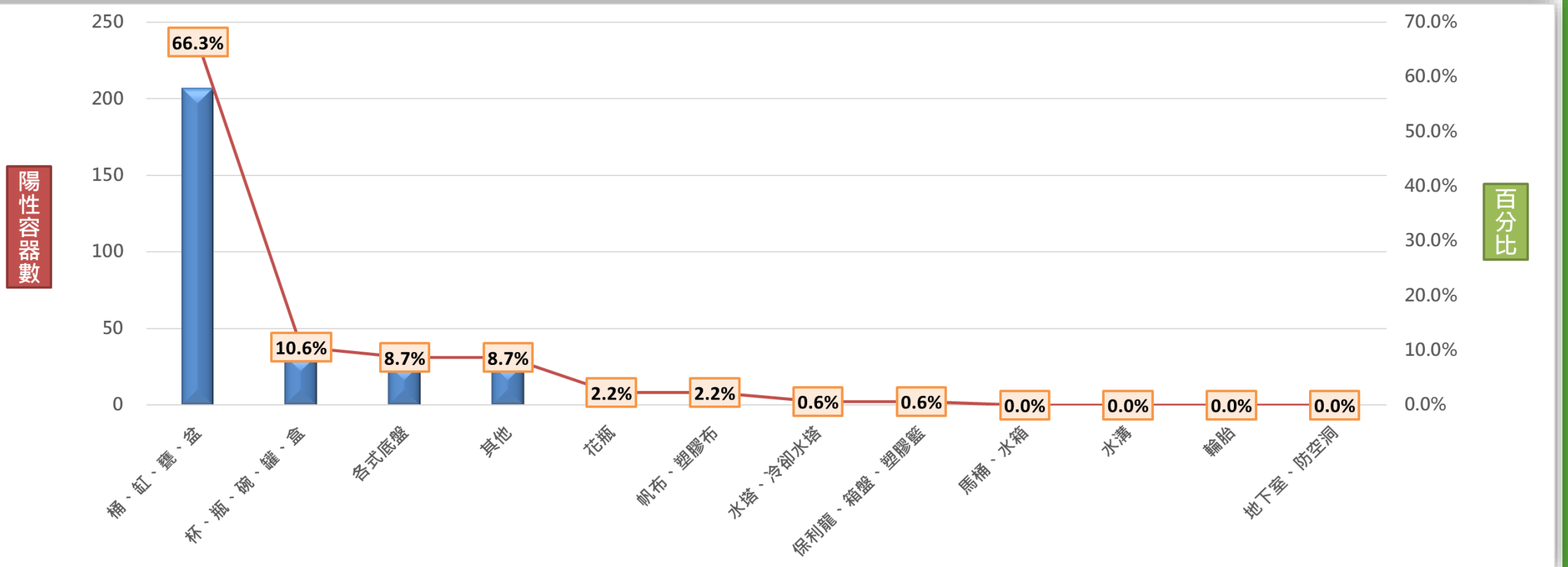

跨局處聯合稽查【5月份】

查核單位：疾管署南區管制中心、登革熱防治中心、環保局、區公所、衛生所、權管單位

查核成果：共完成 8 場次，未發現陽性容器並完成積水容器之清除，動員 77 人次。

查核日期	區別	查核地點	積水容器數	陽性容器數
5/5	東區	東南所(DC1561)新都心段27地號-崇明綠邑社區後方臺南市所屬林地，靠近崇正路處椰林區臺糖旁空地池塘	0	0
	南區	藍晒圖文創園區	18	0
5/12	安平區	健康路三段115號後方樹林（旁邊有一個大水池）周遭環境髒亂極有孳生病媒蚊風險。（漁光段359地號）	37	0
	北區	臺南開基玉皇宮	14	0
5/19	中西區	河樂廣場	4	0
	永康區	兵仔市民有市場	4	0
5/26	安南區	臺南市綜合農產品批發市場、怡安果菜市場及市場周圍	140	0
	東區	臺南市東寧運動公園	2	0

病媒蚊密度調查、區里評比及防疫志工隊成果【5月份】

112年【病媒蚊密度調查】布氏指數之級數

調查單位	0級	1級	2級	合計村里數
衛生所	729	214	14	957

112年【登革熱區里評比計畫】每月第二個星期六結合環保局環境清潔日，實行跨區評比

實行單位	調查戶數	陽性戶數	調查容器	陽性容器	動員人次	衛教人次
區公所	1,912	0	278	0	787	835

112年【防疫志工隊動員】

隊數	調查戶數	陽性戶數	調查容器數	陽性容器數	動員人數	衛教人數	動員次數	平均動員次數
410	109,480	4	15,420	4	18,224	43,106	2,153	5.3

● 查獲陽性之區里：安平區文平里*1、將軍區苓仔寮里*2、後壁區上茄苳里*1

巡視環境，清除積水容器，並進行社區衛教宣導

臺南市鐵路地下化計畫【5月份】

高卵粒點病媒調查 (登革熱防治中心)

調查月份	動員人力	積水容器	陽性容器	查核地點
5/4	6	3	0	C211標 (第三、四工區) C214標 (第二、三工區)
5/18	6	17	1 (桶)	C212標 (第三工區) C213標 (第五、六工區)
5/25	6	4	0	C211標 (第三、四工區) C214標 (第三工區)



提醒工程單位注意積水情形，並衛教宣導

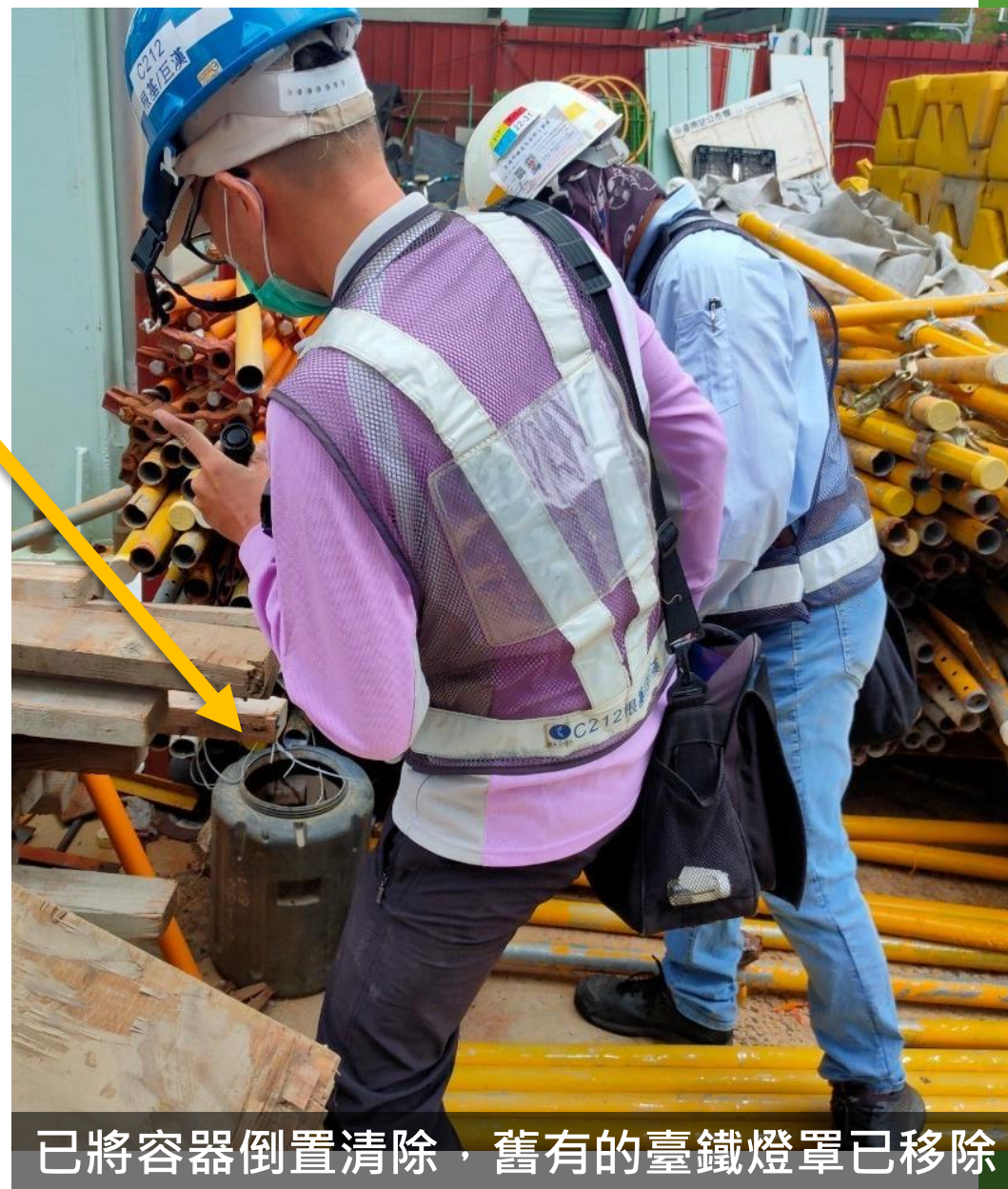

已將容器倒置清除，舊有的臺鐵燈罩已移除

公權力執行【112年】

項目	傳染病防治法
112年累計件數 (04/01起)	<p style="text-align: center; font-size: 2em; color: blue;">56</p> <p style="text-align: center; font-size: 1.5em;">(子孑)</p>
各區累計件數	<p style="text-align: center;">中西10、南區9 安南9、永康8 北區7、東區5 安平5、仁德3</p>

- 臺南市政府登革熱防治中心於112年4月1日起加強戶內外積水容器稽查，一旦查獲子孑就會逕行舉發並依傳染病防治法裁處。
- 工地若開立裁處書，將副知工務局及相關單位。

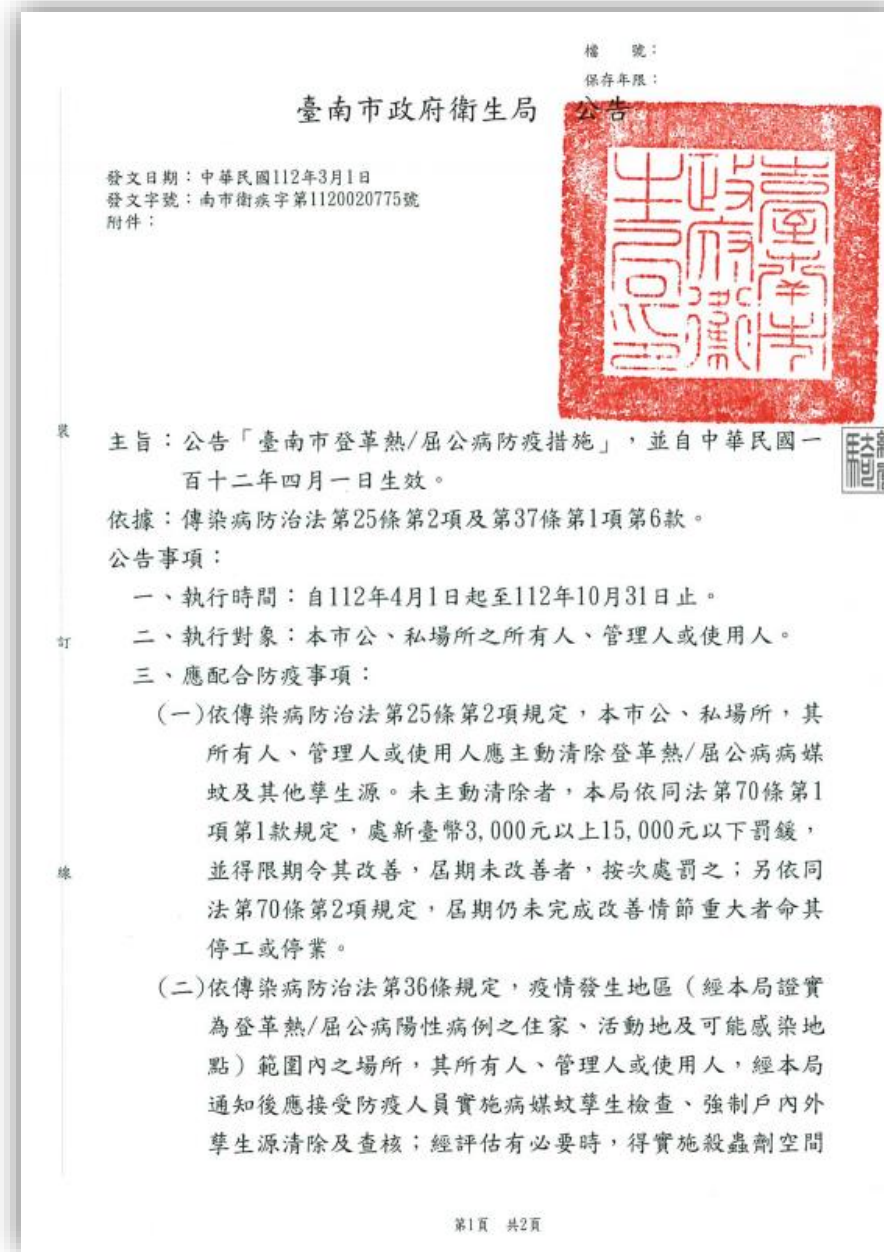

會議、新聞稿發布及教育訓練【5月份】

資料截取日期：112.05.01 ~ 05.31

會議名稱	日期
臺南市政府登革熱防治中心與國衛院國家蚊媒中心聯繫會議	5/8
登革熱防治跨局處工作小組會議	5/11
蚊媒組監測聯繫會議	5/18
臺南市政府登革熱防治中心與37區衛生所聯繫會議	5/31

新聞稿	日期
感謝有“寧”登革熱宣導影片發布會	5/8
花腳蚊變多！請注意登革熱風險！市民、朋友緊來把握雨後一週內黃金孳清期，清除積水容器。	5/18

教育訓練	日期
臺南市112年醫事人員「登革熱防疫教育訓練」	5/21
臺南市政府登革熱防治中心112年化學防治孳清及領噴人員教育訓練	5/23~5/31

臺南市112年醫事人員「登革熱防疫教育訓練」

- 辦理日期：112年5月21日。
- 與會單位：臺南市政府衛生局、各區衛生所及本市醫事人員。
- 藉由專業分享，提昇本市醫事人員登革熱早期診斷與臨床處置之相關知能，以增進本市防疫量能。

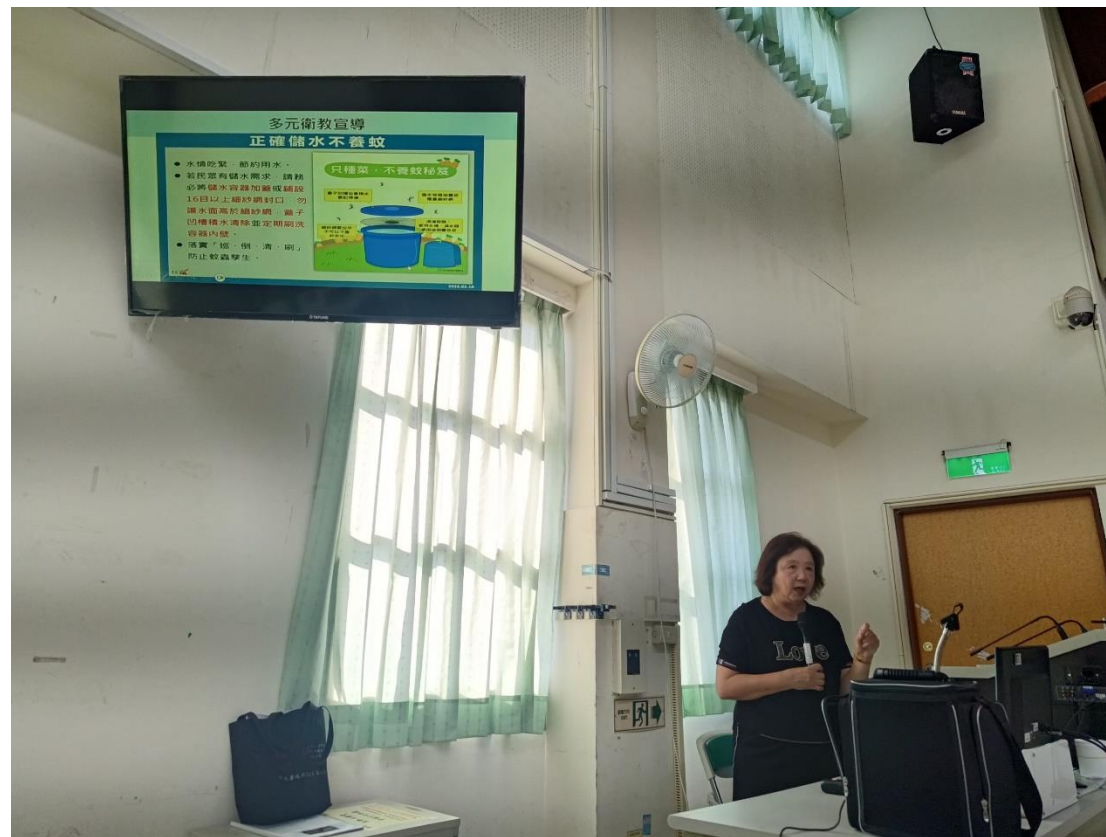

臺南市政府登革熱防治中心112年化學防治孳清及領噴人員教育訓練

- 辦理日期：112年5月23日~5月31日。
- 與會單位：各區區公所及衛生所人員。
- 使化學防治孳清及領噴人員熟捻工作內容及提升專業能力，完成防治作業。



設攤及衛教宣導【5月份】

- 介紹登革熱病媒蚊相關知識及防治觀念，孳生源清除為主要，化學為輔。
- 配合活動與民眾互動，加強登革熱防治觀念。

日期	設攤及衛教宣導	宣導人次
合計	2場次	204
5/15	經濟部工業局安平工業區聯合防護團112年度常年訓練	105
5/19	南區區公所登革熱防疫專業訓練	99



An aerial photograph of a city skyline across a body of water. In the foreground, there is a bridge and a road with a blue guardrail. The water is dark blue, and there are green islands or peninsulas. The city skyline in the background consists of various high-rise buildings under a blue sky with light clouds. The text "簡報完畢 恭請指教" is overlaid in the center of the image.

簡報完畢 恭請指教